



Corso Istruttori 2025

Simone Petracchi – GGG Toscana

Corso Istruttori 2025 - Pontedera



Indice

Le regole del Gioco

Cenni sull'organigramma delle manifestazioni

RECLAMI (reg. 8 RT)

L'Assistenza (reg. 6 RT)



Le regole del gioco

Corso Istruttori 2025 GGG Toscana



Le «Regole del gioco»

RTI – Regolamento Tecnico Internazionale Ed. 2024

Regole della Competizione e Regole Tecniche

https://ggg.fidal.it/upload/files/GGG/NormeTecniche/GGG_RTI_2024.pdf

RTI – Gli aggiornamenti alle regole dal sito WA

In lingua inglese:

<https://worldathletics.org/about-iaaf/documents/book-of-rules>

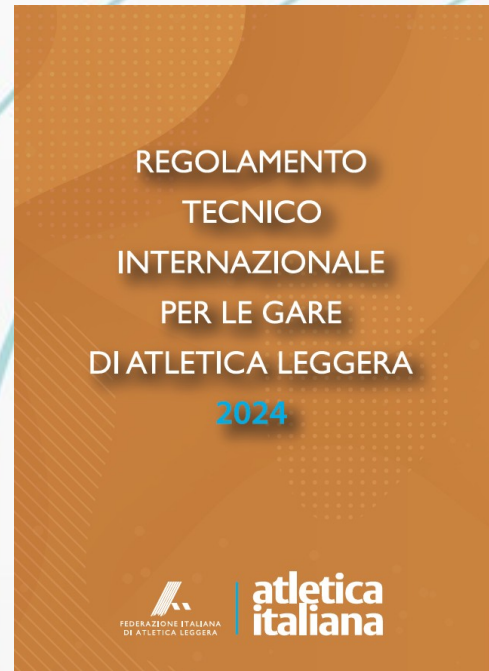



Le «Regole del gioco»

Norme e Regolamenti italiani 2025

- Norme attività 2025 – Disposizioni generali
- [DisposizioniGenerali2025.pdf](#)

Norme attività 2025 – Campionati Federali
[Norme Campionati Federali 2025_1apr.pdf](#)

REGOLAMENTO
TECNICO
INTERNAZIONALE
PER LE GARE
DI ATLETICA LEGGERA
2024



La struttura del Regolamento

Regole della Competizione (RC): da 1 a 33 RC

- aspetti organizzativi e gestionali della manifestazione;

Comprendono le Norme Generali, sugli Ufficiali di Gara e sui Primati Mondiali

Regole Tecniche (RT): da 1 a 57 RT

- COMPRENDONO TUTTE LE «REGOLE DELLE GARE»;

Ossia le norme che regolano gare su pista (corse e concorsi) e gare no stadia (cross, corsa e marcia su strada, corsa in montagna / trail)



L'organigramma

Corso Istruttori 2025 GGG Toscana



Richiamo al RTI

- **Sezione II – Ufficiali di Gara**

- *Regole RC 3-1 2 – Ufficiali di Gara Internazionali:*

- Nelle competizioni indicate ai paragrafi 1 (a), (b), (c), (d) e 2 (a), (b), (c), (d) della definizione di Competizione del World Rankings, **dovrebbero venire designati**, su base internazionale, i seguenti Ufficiali di Gara:

- 3.1.1 Delegato/i Organizzativo/i

- 3.1.2 Delegato/i Tecnico/i

- 3.1.3 Delegato Medico

- 3.1.4 Delegato Antidoping

- 3.1.5 Arbitri WA

- 3.1.6 Giudici di Marcia WA

- 3.1.7 Misuratore di Percorso su Strada Internazionale

- 3.1.8 Giudice di Partenza WA



- 3.1.10 Giuria d'Appello



Organigramma

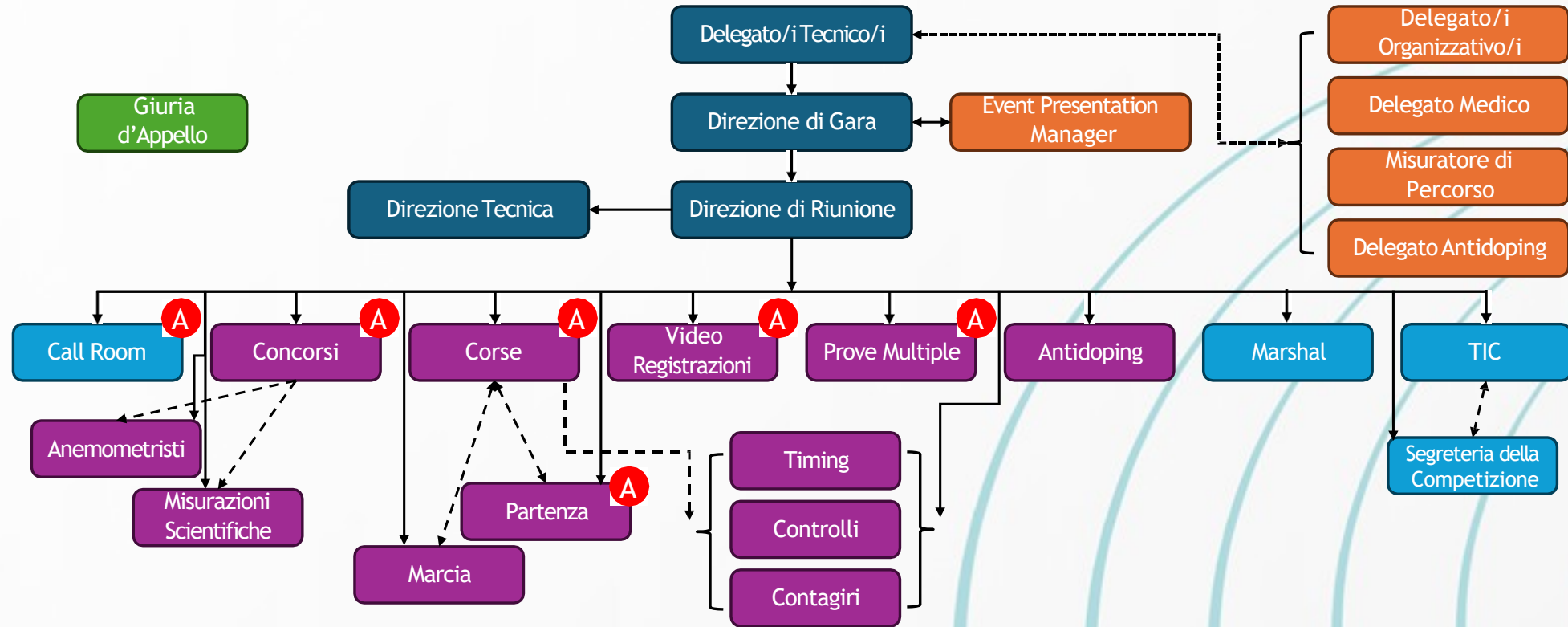

Organigramma – Area Organizzativa/Gestionale

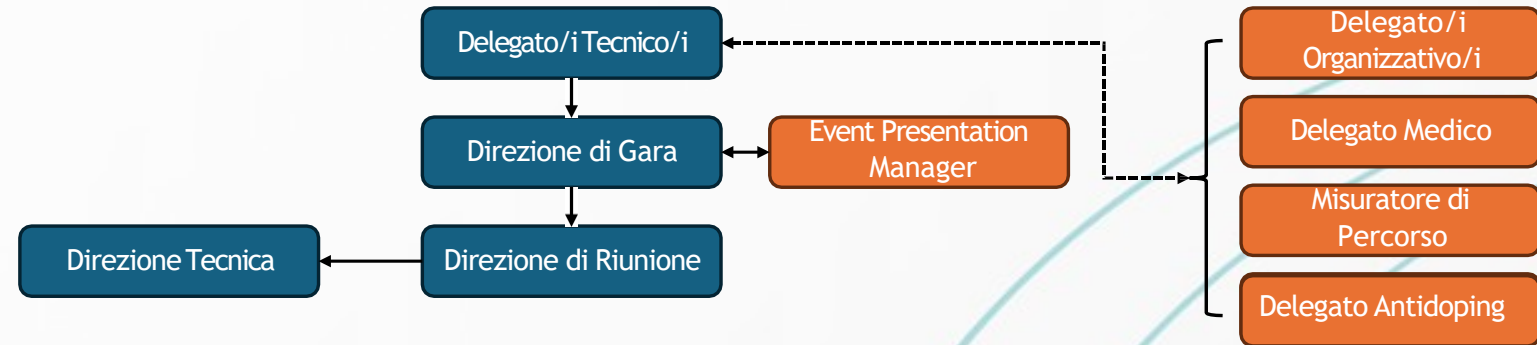

• RC 5 - Delegato/i Tecnico/i

- Massima autorità tecnica della manifestazione (orario, regolamenti, attrezzi, iscrizioni, qualificazioni, serie, batterie, progressioni, ecc.) : **DISPOSITIVO TECNICO**
- Stretta collaborazione con Delegato/i Organizzativo/i (ed il LOC).
- Cooperazione anche con Delegato Medico e Delegato Antidoping.
- Riceve certificati dal Misuratore di Percorso. (gare di corsa e marcia su strada)
- Durante la gara, collaborazione con DG-DR ed eventuale supporto agli Arbitri.

Organigramma – Area Organizzativa/Gestionale

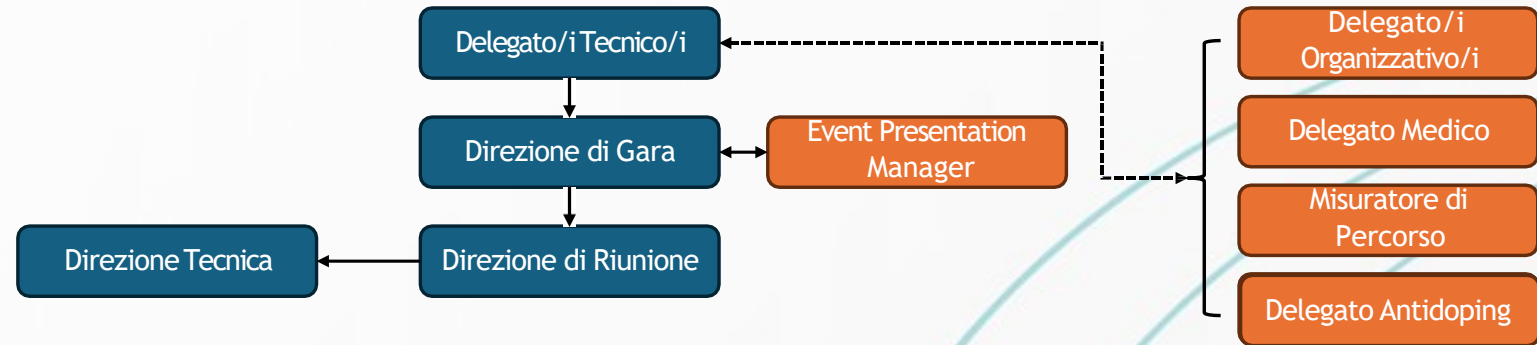

- RC 15 - Direzione di Riunione (Direttore, Vice, Addetti)
 - Responsabile del regolare svolgimento della competizione :
DISPOSITIVO GIURIE + ODS + PIANO GIURIE
 - Coordina tutti gli ufficiali di gara, nomina sostituti quando necessario.
 - Collaborazione con i Marshal, per la gestione della zona di gara.

Organigramma – Area Organizzativa/Gestionale

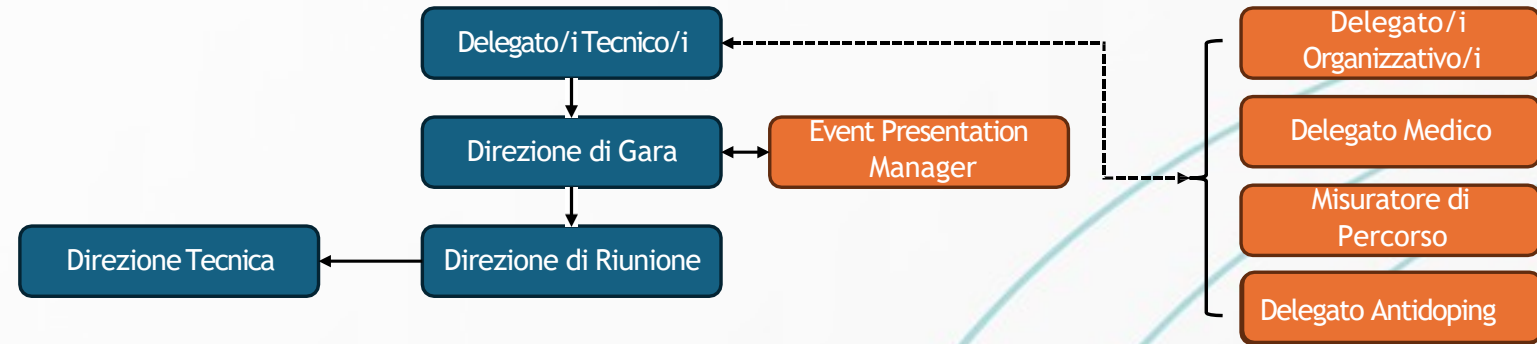

- RC 16 - Direzione Tecnica (Direttore, Vice, Addetti)
 - Il Direttore Tecnico deve verificare che pista, le pedane di rincorsa, le pedane circolari, gli archi, i settori, le zone di caduta dei Concorsi e tutte le attrezzature e gli attrezzi siano conformi alle Regole;
 - Se un Arbitro o un Primo Giudice dei Concorsi nota che la pedana, in cui si svolge (o avrà luogo) una gara, deve essere modificata o migliorata, deve riferirlo al Direttore di Riunione che chiederà al Direttore Tecnico di predisporre il necessario intervento (analogamente per il cambio del luogo di gara).

Organigramma – Area Tecnico-Operativa

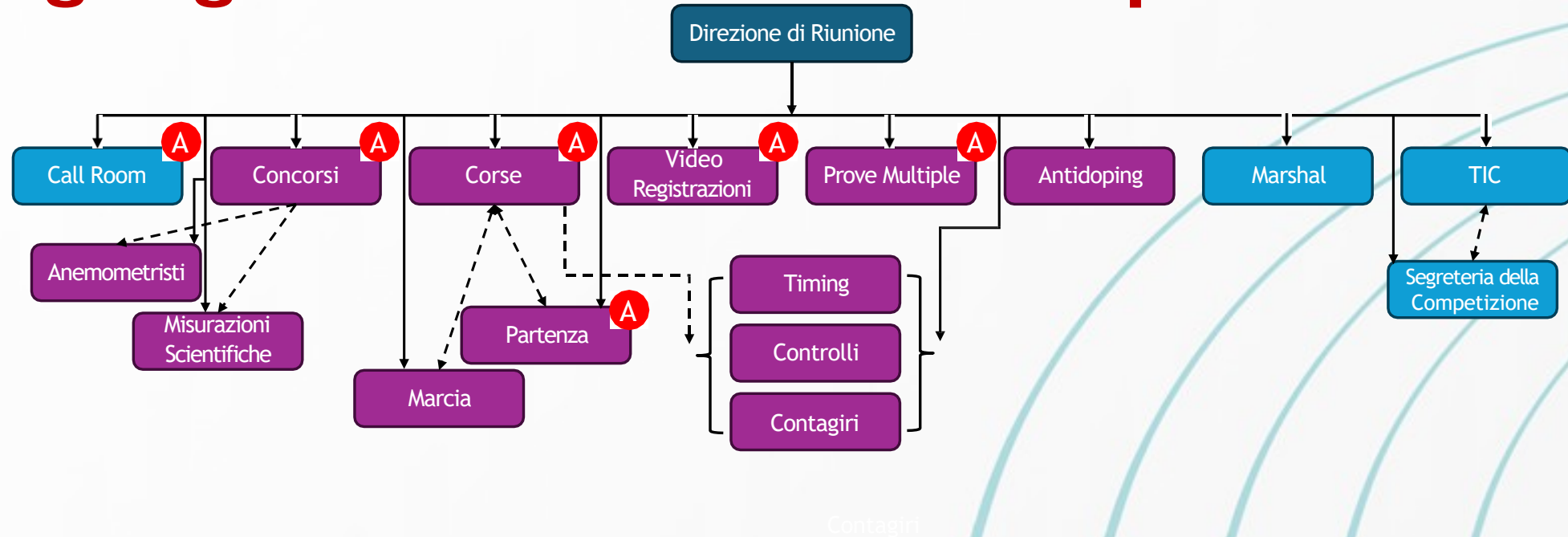

- Gli Arbitri (ruoli descritti nelle RC 18-29):
- sono responsabili del rispetto delle Regole e dei Regolamenti (e degli altri regolamenti di ogni singola competizione)
- Gestiscono le singole gare di Corsa e di Concorso e decidono, ove appropriato e necessario insieme ai Delegati Tecnici, su qualunque reclamo od obiezione riguardante lo svolgimento della manifestazione



Reclami o appelli?

Corso Istruttori 2025 GGG Toscana



RECLAMO O APPELLO? – Uno schema per capire

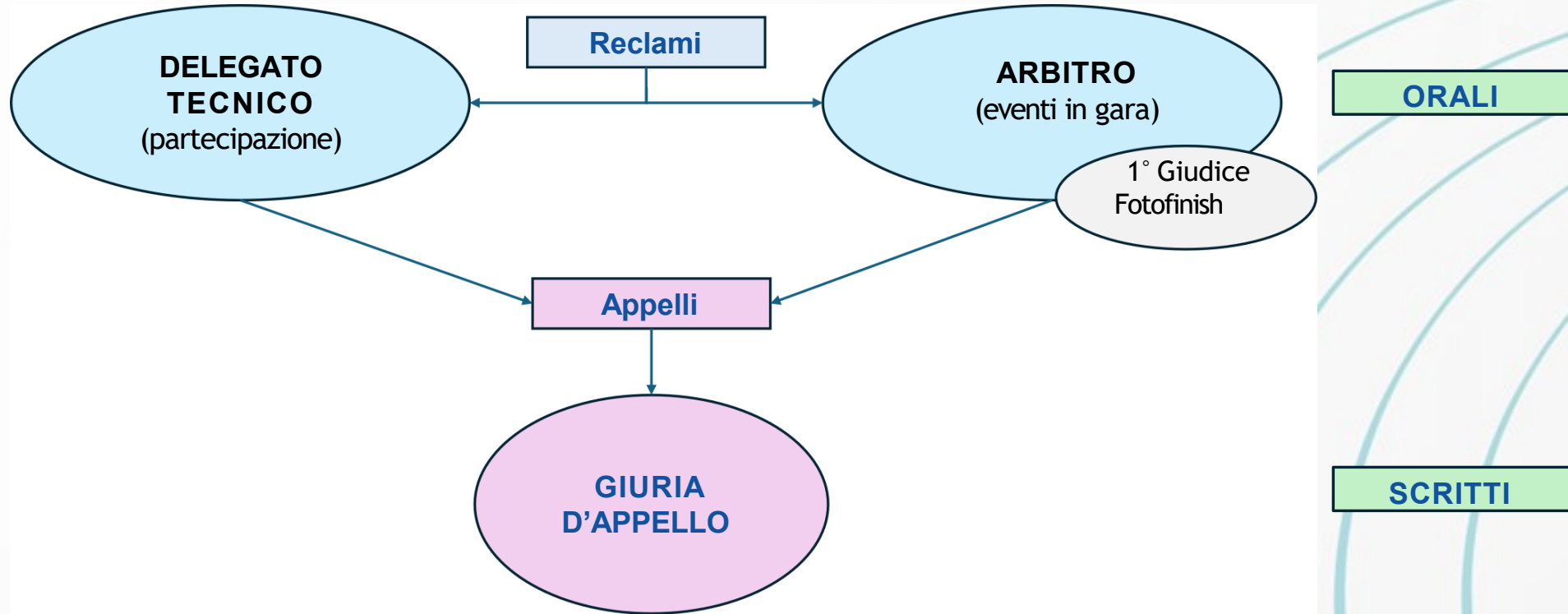



AMMISSIBILITÀ – Reclamo o Appello?

Riferimento: Regola 8RT

- Possono essere presentati **direttamente dall'Atleta** o da **qualcuno che agisca in suo nome o rappresentante ufficiale di una squadra**.
- Può presentare reclamo **solo chi è direttamente coinvolto** - *es: stesso turno o competizione a punteggi*
- Normalmente, deve aver terminato la gara in **buona fede** o **non deve essere stato** squalificato per altre ragioni, **indipendenti dal Reclamo/Appello**.
- I reclami riguardanti il **risultato o lo svolgimento** di una gara debbono essere presentati **entro 30 minuti** dall'annuncio del risultato.

RECLAMO O APPELLO?

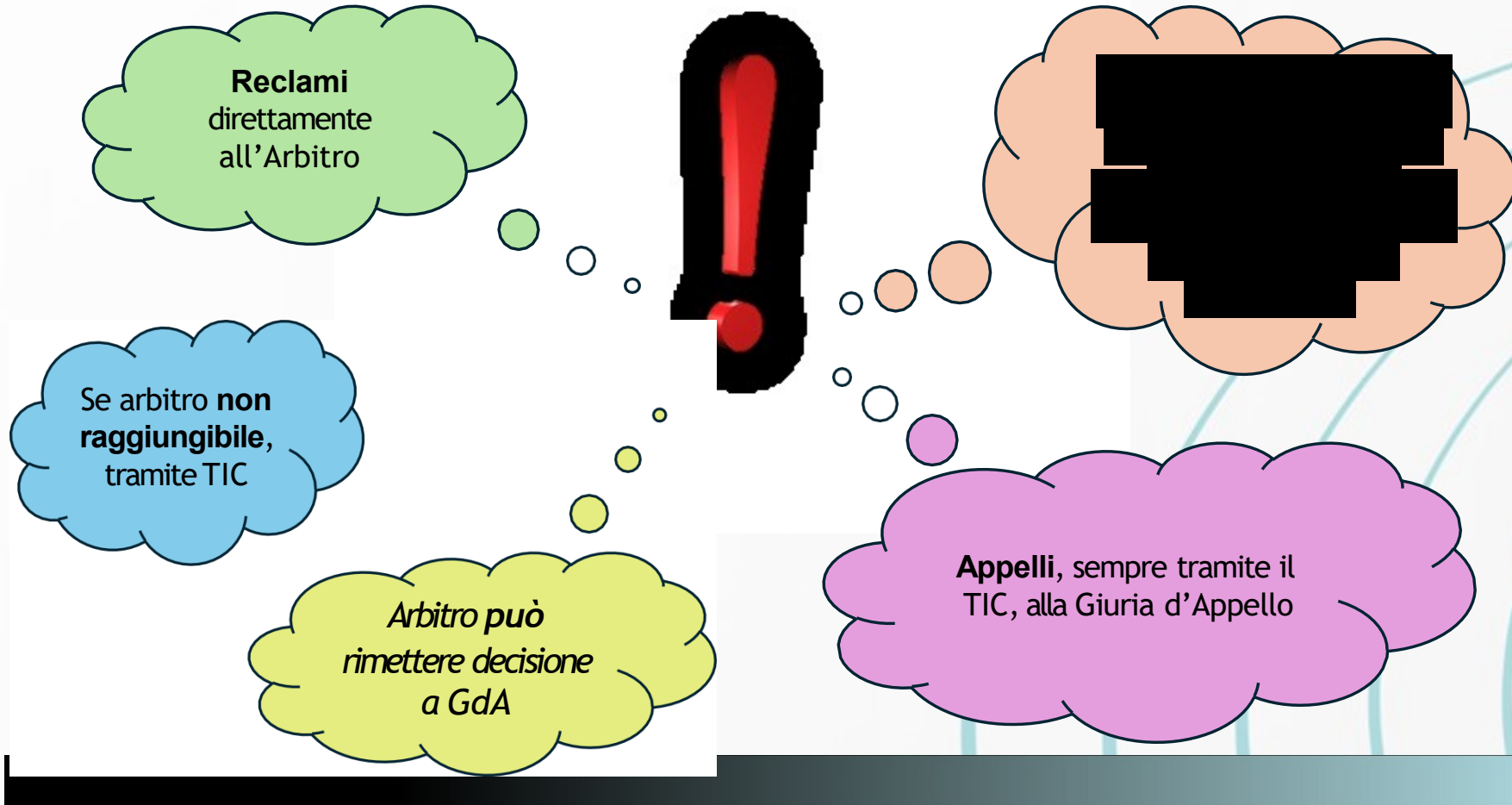



DIRITTO DI PARTECIPAZIONE (RT 8.1) – Reclamo o Appello?

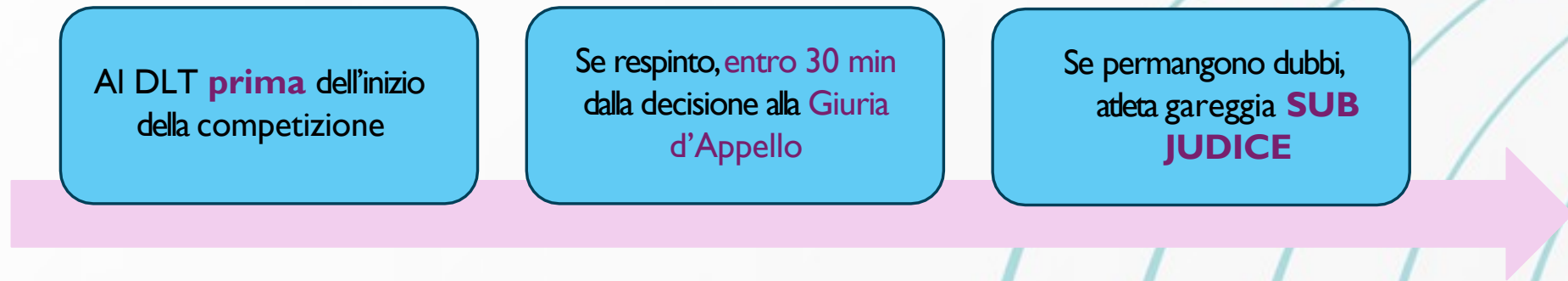



RECLAMI INERENTI LA GARA (*) - RT 8.2

Es. (risultato, svolgimento, squalifica, ostruzione, errori di misurazione, ecc.)

- devono essere presentati:

in I istanza: direttamente all'**ARBITRO** della giuria dall'atleta o un dirigente, verbalmente, subito o comunque **entro 30'** dalla ufficializzazione del risultato (affissione o annuncio risultato);
(*) della gara o di un turno di essa

in II istanza: (quando l'Arbitro respinge il ricorso): al **GIUDICE/GIURIA D'APPELLO**, in forma scritta, accompagnato dalla relativa tassa, **entro 30'** dalla comunicazione della decisione dell'Arbitro.

(*) Modifica in vigore dal dicembre 2024



FALSE PARTENZE (RT 8.4) – Reclamo o Appello?

Non dovrebbe essere consentito gareggiare “*sub judice*”, se la falsa partenza è stata indicata da un Sistema Informativo Partenze certificato WA, a meno che, per una qualunque ragione, l'Arbitro ritenga che, palesemente, le informazioni fornite da questo Sistema siano inesatte.

Ricorso verbale
all'Arbitro

Se permangono dubbi,
atleta gareggia **SUB
JUDICE**

Se respinto, **entro 30 min**
dalla decisione alla **Giuria
d'Appello**





RECLAMI e APPELLI – Caso particolare

Se un atleta viene reintegrato dopo la conclusione della gara: possibilità di gareggiare da solo o, se possibile, in via eccezionale, ammissione a turno successivo





RECLAMI IN UN CONCORSO (RT 8.5)

- 5. In una gara **di Concorso**:

«se un atleta presenta immediatamente un reclamo orale in merito ad un tentativo giudicato nullo, l'Arbitro della gara, se ha un qualsiasi dubbio, può disporre che il tentativo sia misurato e il risultato registrato al fine di salvaguardare i diritti di tutti gli interessati».

Se l'atleta, grazie alla prova contestata, potrebbe accedere alle prove di finale o ad una misura superiore (salto in alto e salto con l'asta),

«l'Arbitro può, se è in dubbio, consentire all'atleta di proseguire la gara “sub judice”, al fine di salvaguardare i diritti di tutti gli interessati.»



CONCORSI (RT 8.5) – Reclamo o Appello?

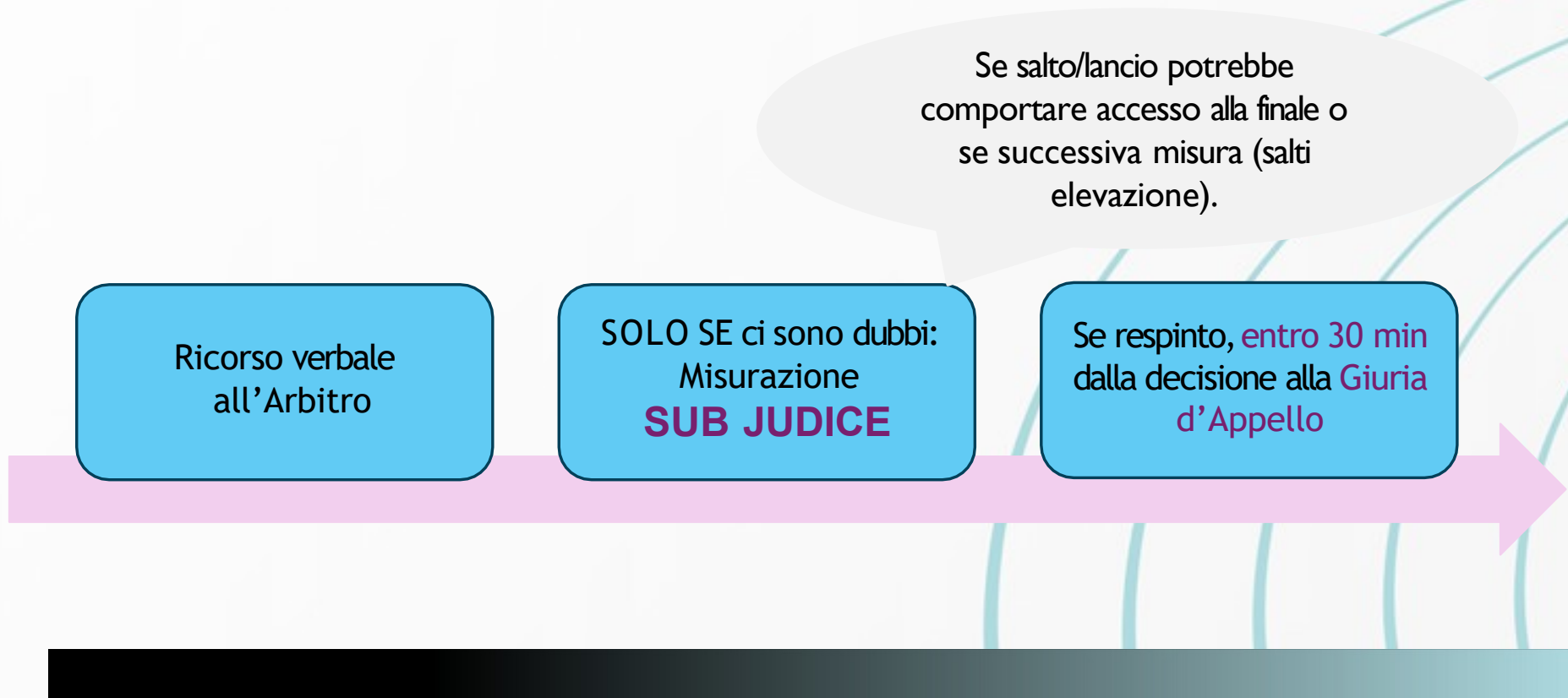



PRESTAZIONI SUB JUDICE

Le prestazioni di un atleta realizzate nelle gare «sub judice» saranno valide **solo se il reclamo/appello sarà accettato.**

Nelle gare o turni dove un atleta gareggia sotto reclamo/appello e un altro atleta è autorizzato a gareggiare *(atleta che, in caso di accoglimento del reclamo/appello, non avrebbe avuto diritto a gareggiare)* le prestazioni di questo atleta rimarranno valide indipendentemente dall'esito del reclamo/appello.





La Giuria d'Appello

Reclami e Appelli



COMPOSIZIONE E POTERI – La Giuria d'Appello

Composta in numero **dispari** (3, 5, o 7 persone).

Uno sarà il Presidente, un altro il Segretario (*NB: il Segretario può essere un terzo non facente parte della Giuria*).

In caso di un Appello che riguardi la marcia (RT54), almeno uno dei componenti della Giuria d'Appello dovrà essere un Giudice di Marcia WA (Gold, Silver, Bronze).



La sua decisione è inappellabile (salvo nuove prove, e se possibile).



GESTIONE DI UN APPELLO – La Giuria d'Appello

VERIFICA PRELIMINARE

- LEGITTIMAZIONE A PRESENTARE APPELLO
- TEMPISTICA
- DEPOSITO CAUZIONALE

MERITO

- CONSULTAZIONE DI TUTTE LE PERSONE INTERESSATE
- VERIFICA DI OGNI DOCUMENTAZIONE DISPONIBILE (ANCHE NON UFFICIALE)

RISPOSTA

- SINTESI DEI FATTI E DEL QUESITO
- RIEPILOGO DELLE ATTIVITÀ DI VERIFICA PRELIMINARE SVOLTE
- RISPOSTA NEL MERITO, CON RIFERIMENTO ALLE NORME DEL RTI E PROCEDIMENTO LOGICO SEGUITO
- ESITO (accolto/respinto)
- ADEMPIMENTI SUSSEGUENTI





UN ESEMPIO – La Giuria d'Appello

Le premesse...

- La Società ALFA ha presentato reclamo al TIC alle ore 20:30, per tramite del Sig. BETA, unitamente al deposito cauzionale di €100
- Il reclamo ha ad oggetto...
- Verificato che:
 - a) il reclamo all'Arbitro è stato correttamente formulato nei termini; che l'Arbitro ha risposto... alle ore 20:05 pertanto l'appello è stato formulato entro il termine
 - b) Il Sig. BETA è Della Società ALFA e pertanto ha la legittimazione a proporre l'appello
 - c) Evidenziato che la Società ALFA ha interesse alla proposizione dell'appello in quanto...
- La Giuria d'Appello procede all'esame, nel merito, dell'appello formulato
- Vengono 



UN ESEMPIO – La Giuria d'Appello

- Le conclusioni...
- In conseguenza di quanto sopra evidenziato l'Appello è **ACCOLTO/RESPINTO**
- Eventuali indicazioni conseguenti all'esito: ripetizione gara/conferma misura sub judice/annullamento risultato/passaggio di turno...
- Si restituisce/incamera il deposito cauzionale
- Si comunica, per i conseguenti adempimenti, al Delegato Tecnico/Direttore di Gara/Arbitro/Cerimoniale





Regola 8.1 IRT – reclami ed appelli

La decisione della Giuria d'Appello o dell'Arbitro in assenza di una Giuria d'Appello, o se nessun appello viene presentato, **sarà definitiva**. Non ci sarà possibilità di ulteriore diritto di appello, incluso l'appello al CAS (Corte Arbitrale dello Sport).





Tasse reclamo :

Gare regionali, provinciali e locali	50 €
Gare nazionali	100 €
Gare internazionali	100 \$ (o equivalenti)

Se il reclamo viene respinto la somma versata verrà trattenuta.

Se il reclamo viene accolto la somma sarà restituita al proponente.



L'Assistenza (reg. 6 RT)



Reg. 6RT – Assistenza agli atleti

I – Trattamento medico

Ai fini della regola È PERMESSO

Trattamento medico effettuato da personale medico predisposto dagli Organizzatori anche all'interno della zona di gara; oppure all'esterno della zona di gara da parte del personale medico delle squadre partecipanti. (*)NOTA

In nessun caso l'intervento medico potrà ritardare la gara o le prove degli atleti nell'ordine stabilito.

Un atleta deve ritirarsi dalla gara se gli è ordinato dal Medico Ufficiale della manifestazione



Reg. 6RT – Assistenza agli atleti

(*) NOTA – DEFINIZIONE DI «ZONA DI GARA»

La zona di gara, che normalmente è delimitata da una barriera fisica, si definisce come l'area in cui la competizione si svolge e il cui accesso è limitato, ai sensi delle Regole e dei Regolamenti, agli atleti partecipanti ed al personale autorizzato.





Reg. 6RT – Assistenza agli atleti

2 – Prestare o ricevere assistenza

✓ Ogni atleta che dà o riceve assistenza all'interno della zona della competizione durante una gara deve essere ammonito e, in caso di seconda ammonizione, squalificato;

(inclusi i casi di segnalazione dei tempi intermedi e di rifornimento non autorizzato).

✓ In caso di squalifica, ogni prestazione realizzata fino a quel momento nello stesso turno di gara, non sarà ritenuta valida.



Reg. 6RT – Assistenza agli atleti

3 - Ai fini della regola E' ASSISTENZA NON CONSENTITA:

3.1 Fare l'andatura da parte di persone non partecipanti alla corsa, da corridori o marciatori doppiati o in procinto di esserlo; (possibilità di squalifica senza precedente ammonizione)

3.2 Il possesso ed uso nel luogo di gara di apparecchi vietati (registratori, radio, cd, ecc.);

3.3 L'uso di espedienti sleali che consenta all'utilizzatore di ottenere un vantaggio che non avrebbe ottenuto altrimenti.

Reg. 6RT – Assistenza agli atleti

3 - Ai fini della regola E' ASSISTENZA NON CONSENTITA:

3.5 Fornire consigli o altre forme di supporto da parte di qualsiasi addetto non coinvolto nella competizione o che, in quel momento, ricopra uno specifico ruolo (per esempio consigli tecnici, indicare il punto di stacco in una gara di salto in estensione, se non per evidenziare un fallo, tempi o distacchi in una corsa, ecc.).

Il tecnico/dirigente o atleta che terrà un simile comportamento sarà prima ammonito, al ripetersi sarà espulso dal luogo di gara

Reg. 6RT – Assistenza agli atleti

3 - Ai fini della regola E' ASSISTENZA NON CONSENTITA:

**3.6 Ricevere un aiuto fisico da un altro atleta (diverso da recuperare la posizione eretta)
che aiuti a progredire nella corsa**

**(possibilità di squalifica senza
precedente ammonizione)**



Reg. 6RT – Assistenza agli atleti

6.4 Ai fini della regola i seguenti comportamenti NON SONO assistenza: (PERMESSI)

- 1) Comunicazioni tra atleti e allenatori posti fuori dalla zona di gara; **attenzione!!!!Se è presente una postazione per tecnici all'interno del campo di gara le restrizioni sono più pressanti**
- 2) Trattamento medico effettuato da personale medico nel rispetto della regola 6.1 RT;
- 3) Forme di protezione personale per scopi medici (bendaggi, cinture, ecc.), che l'Arbitro ed il medico hanno il diritto di verificare;

Reg. 6RT – Assistenza agli atleti

6.4 Ai fini della regola i seguenti comportamenti NON SONO assistenza: (PERMESSI)

4) Strumenti portati personalmente dagli atleti durante una corsa (cardiofrequenzimetri, sensori di andatura...), a patto che tali dispositivi non siano utilizzati per comunicare con altre persone;



Reg. 6RT – Assistenza agli atleti

6.4 Ai fini della regola i seguenti comportamenti NON SONO assistenza: (PERMESSI)

5) Visione, da parte degli atleti partecipanti ai Concorsi, di immagini di precedenti prove, registrate per loro da parte di persone **non collocate nella zona di gara** (vedi Nota alla RT 6.1).

Il dispositivo di visualizzazione o le relative immagini **non devono essere portate nella zona di gara** oltre l'area immediata in cui si trovano coloro che forniscono la registrazione. Per garantire una migliore visione delle immagini, l'atleta può tenere in mano il dispositivo mentre comunica con le persone che hanno registrato le immagini.

Reg. 6RT – Assistenza agli atleti

6.4 Ai fini della regola i seguenti comportamenti NON SONO assistenza: (PERMESSI)

6) cappelli, scarpe, guanti, articoli di abbigliamento forniti agli atleti nelle postazioni ufficiali;



Reg. 6RT – Assistenza agli atleti

6.4 Ai fini della regola i seguenti comportamenti NON SONO assistenza: (PERMESSI)

7) Ricevere supporto fisico da un Ufficiale di gara o altra persona designata dagli organizzatori per recuperare la posizione eretta o per ricevere assistenza medica;



Reg. 6RT – Assistenza agli atleti

Ai fini della regola NON È assistenza:(PERMESSO)

8) Luci elettroniche o apparecchi simili indicanti i tempi progressivi durante una corsa, incluso il record.

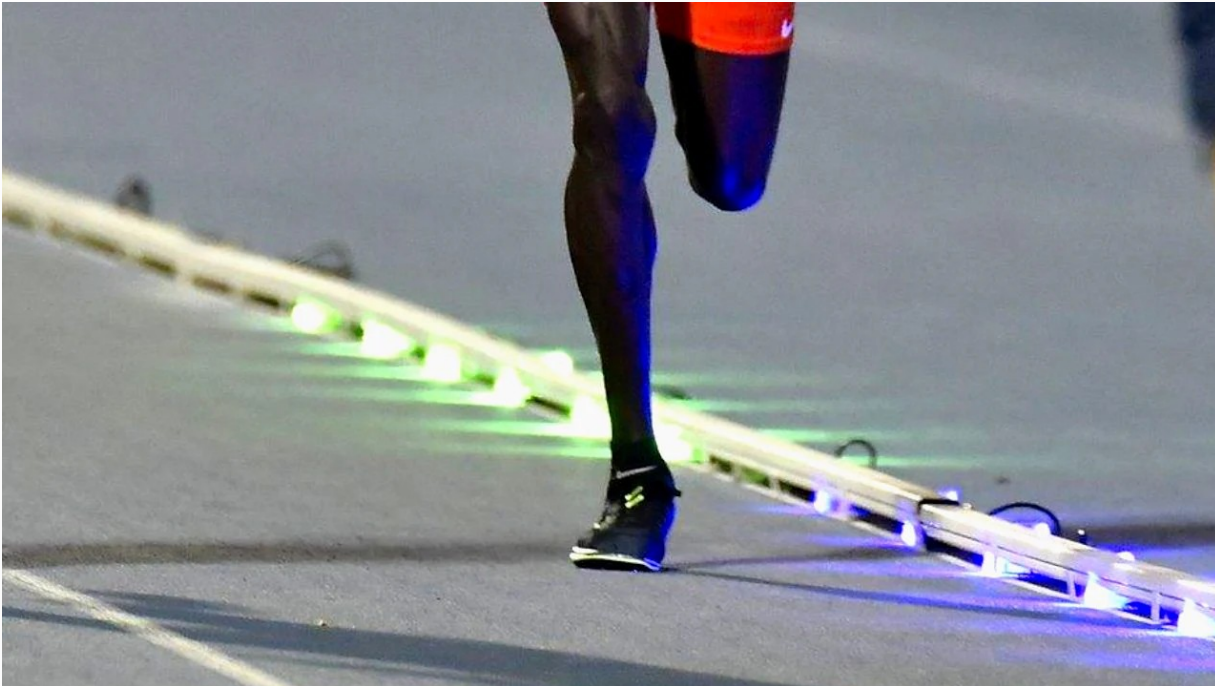

Le **"WaveLight"** sono un sistema di illuminazione LED utilizzato per aiutare gli atleti a mantenere un ritmo costante e, in alcuni casi, per stabilire nuovi record.

Il sistema consiste in una serie di luci LED posizionate lungo la pista che si accendono in modo programmato, indicando un passo di gara predefinito,

Reg. 6RT – Assistenza agli atleti

INTERPRETAZIONE WA alla Regola 6RT - Assistenza

La RT 6 è stata oggetto di un costante cambiamento negli ultimi anni per riflettere sul modo in cui viene condotta l'Atletica Leggera, per rispettare il ruolo degli allenatori, per gestire l'innovazione e i nuovi prodotti, ecc.

Le modifiche a queste Regole sono progettate per e **ridurre le conflittualità non necessarie tra atleti/allenatori e Giudici.**

La RT 6.3.5 tuttavia chiarisce **che i Giudici non dovrebbero assistere qualsiasi atleta oltre ciò che è previsto dal loro ruolo,** (es. non fornire dettagli sulla posizione di battuta nelle gare di salto, tranne che indicare il punto di “impatto” di un nullo di pedana).