



FEDERAZIONE ITALIANA
DI ATLETICA LEGGERA

Comitato Regionale **EMILIA ROMAGNA**

Bilancio Consuntivo 2021



Atletica **Emilia Romagna**
Tradizione & Innovazione

Federazione Italiana di Atletica Leggera Comitato Regionale Emilia Romagna

Presidente

Alberto Morini

Vice Presidenti

*Alberto Montanari
Barbara Valdifiori*

Revisore dei Conti

Luca Vecchi

Consiglieri

*Dario Berveglieri
Aristide Brini
Fausto Cassola
Enrico Cavalca
Luca Galletti
Pier Luigi Grossi
Vincenzo Mandile
Alberto Martignani
Enrico Montanari
Licia Pari*

Delegati Provinciali

*BO Ester Balassini
FC Barbara Valdifiori
FE Riccardo Rubini
MO Vincenzo Mandile
PC Corrado Pagani
PR Michele Vescovi
RA Roberto Lolli
RE Nino Teggi
RN Federica Benvenuti*

Commissione Atleti

*Dario Berveglieri – Pres.
Alessio Gorla – v. Pres.
Alessia Baldini
Ilaria Mazzetti
Edoardo Melloni*

Segretaria Generale

Simona Bulgarelli

Segretaria Amministrativa

Barbara Pasquali

Resp. Formazione

Giuliano Grandi

Fiduciario Tecnico Regionale

Federico Menozzi

Fiduciario Regionale GGG

Elisa Grandi

Resp. Manifestazioni

Stefano Ruggeri

v. Fiduciario Tecnico Regionale

Mirco Tonioli

Progetto Self Crono

Vincenzo Mandile

Resp. Sigma

Luca Goldoni

Medico Regionale

Pier Luigi Fiorella

Comunicazione e Statistiche

*Giorgio Rizzoli
Francesca Grana*

Resp. Impianti

Andrea Casadio

Contatti

FIDAL Emilia Romagna

Via Trattati Comunitari Europei 7

40121 BOLOGNA

Tel. 051 442588 / 441911

cr.emiliar@fidal.it

Mentre questo documento di accompagnamento al bilancio consuntivo 2021 viene chiuso, ricorrono due anni dall'inizio della pandemia da coronavirus. Nel 2021, con grande fatica e non senza rischi, si è fatta ripartire un'attività agonistica dopo un 2020 di sostanziale fermo.

Oggi ancora immersi nella pandemia, certo in situazione diversa, occorre accettare che questa condizione ci accompagnerà per molto tempo ancora: coniugare vincoli di sicurezza con la volontà di dare continuità all'attività dell'Atletica Leggera è stato quindi il tratto caratterizzante del 2021 e lo sarà ancora per molto.

La pandemia ha rappresentato un colpo durissimo per un'un'ampia fascia di adolescenti, privati della libertà e degli spazi che sono propri di questa età, con conseguenze che solo gli anni futuri potranno quantificare. Le categorie allievi/e, juniores sono state quindi oggetto di attenzione nelle azioni del Comitato Regionale. I numeri hanno evidenziato anche una difficoltà su tutto il mondo dei Master, con cali di presenze dovuti sicuramente ai timori nel partecipare ad eventi sportivi in un contesto difficile come quello pandemico.

Gli importanti risultati conseguiti dall'Atletica Italiana ai Giochi Olimpici di Tokyo, la capacità di tutto il sistema di resistere di fronte alla sfida della pandemia, rappresentando l'Atletica come uno degli sport meglio fruibili durante i picchi pandemici, hanno creato una situazione di particolare favore nell'attrattività dell'Atletica Leggera rispetto ad altri Sport. Tale situazione ha rappresentato e rappresenta un'occasione importante per le Società Sportive e per la FIDAL nell'azione di reclutamento e avvio all'Atletica Leggera. Sta a tutti noi coglierla e raccoglierne i frutti.

Alberto Morini
Presidente FIDAL Emilia Romagna

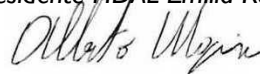

Relazione al bilancio consuntivo 2021

In fase di insediamento, il Comitato Regionale Emilia Romagna ha inteso agire su alcuni aspetti strategici tesi, da una parte a gestire l'ordinaria attività, dall'altra a investire sul futuro.

Organizzazione Sportiva

L'obiettivo primario del 2021 è stato quello di far ripartire in sicurezza l'attività cercando, se pur in aderenza alle prescrizioni a salvaguardia della salute pubblica emanate dalle autorità, di ampliare via via le opportunità per Atleti, Tecnici e Società.

I numeri delle ri-affiliazione hanno circa ricalcato quelli dell'anno precedente mentre nei tesseramenti si sono registrati forti incrementi nell'attività giovanile, frutto del traino olimpico. Diversamente dal settore Master evidente è stata la sofferenza derivata in larga parte dallo stop dell'attività su strada.

Emilia Romagna	N° Società affiliate			N° Atleti tesserati		
Anno	2021	2020	2019	2021	2020	2019
Totale	186	189	190	17.451	15.156	16.751

A parte l'avvio di stagione invernale, nel 2021 si è disputata una stagione completa a tutti gli effetti e con numeri molto elevati in ogni categoria come dalla sintesi qui in evidenza:

Manifestazioni														
Internazionali			Nazionali			Regionali			Provinciali			TOTALE		
Manifestazioni	Atleti gara	Giudici	Manifestazioni	Atleti gara	Giudici	Manifestazioni	Atleti gara	Giudici	Manifestazioni	Atleti gara	Giudici	Manifestazioni	Atleti gara	Giudici
3	321	32	39	18.199	728	106	28.241	2.209	54	10.512	750	202	57.273	3.719

Il Settore Assoluto ha visto i regolamenti dei Campionati di Società modificati per via della pandemia con l'eliminazione delle fasi regionali sostituite da meeting, modifica che non ha intaccato il livello quali/quantitativo della partecipazione. Per la categoria Esordienti si è definita una regolamentazione specifica, mentre per i master si è cercato di ampliare la proposta di attività in aderenza con le richieste della Commissione Master. Il Comitato Regionale è intervenuto economicamente con contributi alle Società con premi a risultato ma anche con contributi atti a favorire le Società organizzatrici (si veda la sezione dedicata), rinunciando infine alle tasse gara per tutte le manifestazioni regionali su pista e su strada. Per queste ultime si è proceduto ad insediare una Commissione Runner al fine di procedere ad una progressiva valorizzazione del mondo della strada a tutela degli organizzatori virtuosi e per coltivare i rapporti con gli Enti di Promozione. Elevato e di qualità il lavoro del Gruppo Giudici Gare,

degli addetti al cronometraggio e al sistema Sigma. L'esercizio economico ha consentito anche opportune spese per aggiornare e mantenere le attrezzature. Notevole infine il lavoro del Settore impianti con il rinnovo delle piste di Castelnovo ne' Monti, Berceto, Bologna Arcoveggio e progetti di intervento su altri impianti.

Attività Tecnica

Il Comitato Regionale ha avviato un progressivo avvicendamento e ampliamento della Struttura Tecnica del Comitato Regionale insediando un Fiduciario Tecnico Regionale, un vice, quattro capo settori, quattordici collaboratori e nove Fiduciari Tecnici Provinciali, in un'ottica però di apertura e collaborazione con i Tecnici personali degli Atleti. Alla Struttura Tecnica è stato affiancato un Medico sportivo regionale con funzioni, sia di consulenza in ambito sportivo traumatologico, sia di supporto per tutte le problematiche di return to play da Covid-19. Attivato un progetto Club Elite Emilia Romagna per il quale sono stati selezionati, a mezzo bando, 13 atleti U23 che fruiscono di attività tecniche mirate, supporti fisioterapici, analisi posturali e incentivi economici. La Struttura Tecnica, nel momento in cui la pandemia lo ha consentito, ha programmato per l'estate 2021 il tradizionale raduno di Castelnovo ne' Monti a cui hanno partecipato: 175 Atleti e 32 Tecnici. Ulteriori attività tecniche programmate hanno poi coinvolto Atleti e Tecnici nel periodo autunnale con 24 appuntamenti per le diverse specialità.

Le Risorse e le Società

Sono le Società che operano sul territorio, nel reclutamento e crescita degli Atleti, nell'organizzazione della gare, nel rapporto con enti, istituzioni locali e scuole. Pur consapevoli dei vincoli di bilancio si è cercato di portare risorse verso le Società al fine di limitare il danno dovuto alla situazione pandemica e ai costi che questa ha generato. Sono state finalizzati a favore delle Società dell'Emilia Romagna, sotto forma di contributi e nelle forme sotto riportate a valle di regolamenti e delibere del Comitato Regionale, € 89.017,00, pari al 24% del bilancio complessivo 2021 della FIDAL Emilia Romagna.

Contributi alle Società	2021
<i>Contributi per la partecipazione a manifestazioni</i>	<i>10.000,00</i>
<i>Contributi per indennità chilometrica per manifestazioni</i>	<i>7.000,00</i>
<i>Contributi per premi a risultato (CdS su pista, PM, ER Meeting, etc.)</i>	<i>22.880,00</i>
<i>Contributi organizzatori attività indoor</i>	<i>3.507,00</i>
<i>Contributi organizzatori manifestazioni</i>	<i>32.000,00</i>
<i>Contributi per attività formative, stage, raduni, etc.</i>	<i>13.630,00</i>
Totale	89.017,00

Commissione Atleti

Il Comitato Regionale, come da impegno e con grande convinzione, ha provveduto ad insediare la Commissione Atleti attraverso l'emissione di un bando, garantendo la presenza di genere. La Commissione è presieduta da un Presidente, atleta in attività, componente il Consiglio Regionale. Nell'ottica di costruire una modalità meglio orientata alle esigenze degli Atleti, in collaborazione con la Commissione, si è costruita l'offerta formativa per i dirigenti attraverso un corso introduttivo e un corso base di I[^] livello per dirigenti con importanti riscontri in

termini di partecipazione. La Commissione ha inoltre fatto proprio, per promuoverlo e divulgarlo, il progetto della European Athletics sulla prevenzione contro il doping “I Run Clean”. La Commissione opera in stretto contatto con la Presidenza del Comitato Regionale.

Formazione

L'azione di formazione si è mossa su due linee: in ambito tecnico a fianco quindi della Struttura Tecnica e in ambito dirigenziale, grazie anche al concreto supporto della Commissione Atleti e in virtù della collaborazione con Sport e Salute Emilia Romagna, nell'ottica di favorire e agevolare l'avanzamento di una nuova linea di dirigenti.

Formazione e Crescita Tecnici				
<i>Tipologia</i>	<i>Titolo</i>	<i>Periodo</i>	<i>Modalità</i>	<i>N.</i>
Corso	Corso Istruttori 2021	marzo/luglio	Online	174
Corso	Pre Corso 2021	novembre	Bologna	30
Convegno	Da Tokyo a Parigi – Tecnici a Confronto	novembre	Modena	90
Webinar	Problematiche fisiologiche dell'allenam. dell'endurance	dicembre	Online	125
Bando	Bando per la valorizzazione tecnici del territorio	luglio		15

Formazione e Crescita Dirigenti				
<i>Tipologia</i>	<i>Titolo</i>	<i>Periodo</i>	<i>Modalità</i>	<i>N.</i>
Corso	Corso introduttivo per dirigenti di società (10 ore)	Ott./nov.	Online	70
Corso	Corsi base di 1^ livello per dirigenti di società (30 ore)	novembre	Online	52

Funzionamento del Comitato Regionale

Il Consiglio Regionale si è riunito 12 volte nel 2021, una volta in presenza le rimanenti sedute in modalità telematica.

A coadiuvare l'attività del Consiglio un contributo determinante è venuto dai nove delegati provinciali. Le attività poste in essere hanno visto la fattiva collaborazione della FIDAL Emilia Romagna con altri enti quali: CONI Emilia Romagna, Sport e Salute, ovviamente la FIDAL Nazionale e alcune università.

Il Comitato Regionale dispone di sede all'interno del Palazzo delle Federazioni a Bologna e per la quale si fa carico, quota parte, di alcuni modesti oneri di conduzione, questo è possibile grazie alla disponibilità del CONI prima e ora di Sport e Salute. L'elevato livello di informatizzazione di cui dispone pone il Comitato nella condizione di dipendere poco dalla necessità di una sede “fisica” ponendolo quindi al riparo di eccessivi possibili futuri oneri locativi.

Sui costi generali e ad eccezione per le ore di straordinario, non gravano gli oneri per le due dipendenti in forza al Comitato: questi sono sostenuti da FIDAL grazie al contributo CONI finalizzato agli ex dipendenti CONI passati alle FFSSNN in passato. E' evidente che il possibile e prevedibile futuro pensionamento del personale, debba porre fin da ora chiaro il tema della necessità di costruire un passaggio di testimone necessario a garantire continuità nell'attività del Comitato per il futuro.

Dati Statistici

NUMERO SOCIETÀ

REGIONE	SOCIETÀ' PER REGIONE			ATLETI PER REGIONE		
ANNO	2021	2020	2019	2021	2020	2019
ABRUZZO	66	66	68	4436	3320	3885
BASILICATA	29	29	31	1107	944	1195
BOLZANO	50	49	49	2760	2371	2953
CALABRIA	46	50	48	1470	1193	1352
CAMPANIA	130	124	124	7366	5982	7133
EMILIA ROMAGNA	186	189	190	17451	15156	16751
FRIULI V. GIULIA	96	97	98	8687	6655	7346
LAZIO	233	232	243	24710	19874	21131
LIGURIA	62	64	64	5298	4161	5020
LOMBARDIA	556	553	559	46083	41509	49084
MARCHE	90	91	91	7236	5752	6362
MOLISE	16	16	16	876	727	774
PIEMONTE	212	209	209	17900	15561	18478
PUGLIA	257	256	255	11394	10607	12707
SARDEGNA	116	113	115	10416	7638	8122
SICILIA	175	180	178	8917	6733	7714
TOSCANA	150	149	151	16822	12579	14775
TRENTO	44	43	44	3618	3129	3671
UMBRIA	52	53	53	5972	4333	4739
VALLE D'AOSTA	11	11	11	1223	963	1363
VENETO	238	232	236	24341	20513	23325
TOTALE	2815	2807	2834	228.083	189.700	217.880

NUMERO TESSERATI

Tesserati Emilia Romagna per categoria	2021	2020	2019
ESORDIENTI F 10	924	534	564
ESORDIENTI F 6	439	204	250
ESORDIENTI F 8	699	409	491
ESORDIENTI M 10	743	582	614
ESORDIENTI M 6	620	369	408
ESORDIENTI M 8	799	524	647
RAGAZZE	963	665	876
RAGAZZI	805	551	637
CADETTE	780	657	743
CADETTI	618	477	579
ALLIEVE	532	409	421
ALLIEVI	439	357	390
JUNIORES DONNE	315	216	271
JUNIORES UOMINI	303	250	292
PROMESSE DONNE	239	192	153
PROMESSE UOMINI	282	233	231
SENIORES DONNE	376	322	355
SENIORES/SF35	212	244	282
SENIORES/SF40	343	382	426
SENIORES/SF45	502	542	552
SENIORES/SF50	370	360	358
SENIORES/SF55	195	179	159
SENIORES/SF60	85	77	69
SENIORES/SF65	39	33	30
SENIORES/SF70	7	7	6
SENIORES/SF75	5	6	4
SENIORES/SF80	1	0	0
SENIORES UOMINI	774	734	815
SENIORES/SM35	509	583	713
SENIORES/SM40	858	1.005	1.176
SENIORES/SM45	1.190	1.302	1.495
SENIORES/SM50	1.035	1.178	1.238
SENIORES/SM55	692	798	770
SENIORES/SM60	417	426	402
SENIORES/SM65	189	203	187
SENIORES/SM70	97	101	101
SENIORES/SM75	34	24	28
SENIORES/SM80	15	16	14
SENIORES/SM85	5	4	4
SENIORES/SM90	1	1	0
TOTALI	17.451	15.156	16.751

NUMERO MANIFESTAZIONI, ATLETI GARA, GIUDICI, ANNO 2021

Manifestazioni	Internazionali			Nazionali			Regionali			Provinciali			TOTALE		
	Manifestazioni	Atleti gara	Giudici	Manifestazioni	Atleti gara	Giudici	Manifestazioni	Atleti gara	Giudici	Manifestazioni	Atleti gara	Giudici	Manifestazioni	Atleti gara	Giudici
2021															
Pista	0	0	0	6	1815	186	71	21065	1806	51	9570	732	128	32450	2724
Indoor	0	0	0	0	0	0	15	2044	233	0	0	0	15	2044	233
Corsa su strada	0	0	0	20	13817	233	14	3084	97	0	0	0	34	16901	330
Marcia su strada	0	0	0	0	0	0	0	0	0	0	0	0	0	0	0
Campestre	0	0	0	0	0	0	5	1717	70	3	942	18	8	2659	88
Corsa in montagna	0	0	0	0	0	0	0	0	0	0	0	0	0	0	0
Trail	0	0	0	1	291	6	1	331	3	0	0	0	2	622	9
Totale Parziale	0	0	0	27	15923	425	106	28241	2209	54	10512	750	187	54676	3384
Giochi Sportivi Scuola	0	0	0	0	0	0	0	0	0	0	0	0	0	0	0
EEPPSS	0	0	0	11	2177	290	0	0	0	0	0	0	11	2177	290
Altro (Fit-Nordic-Paralimp)	3	321	32	1	99	13	0	0	0	0	0	0	4	420	45
TOTALE 2021	3	321	32	39	18199	728	106	28241	2209	54	10512	750	202	57273	3719
Totale 2020	1	733	7	14	5363	423	72	16152	1293	24	8759	250	111	31007	1973
Variazione %	200,0	-56,2	357,1	178,6	239,3	72,1	47,2	74,8	70,8	125,0	20,0	200,0	82,0	84,7	88,5

Partecipanti ai Campionati Regionali Individuali su Pista FIDAL ER

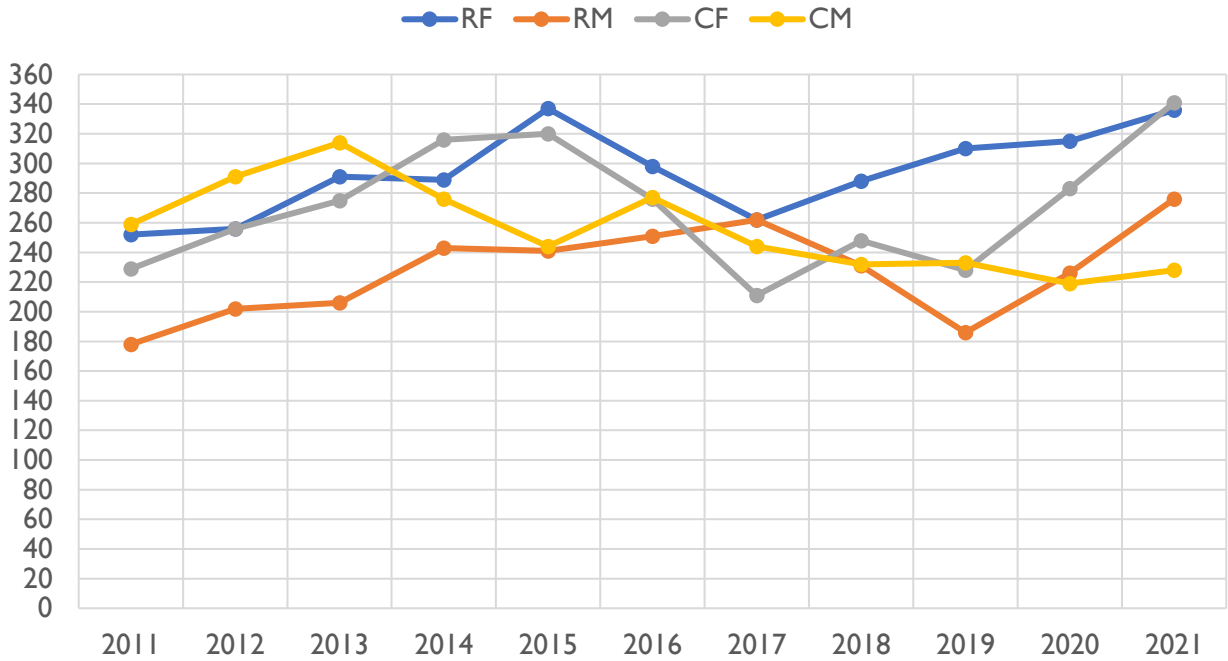

Partecipanti Campionati Regionali Individuali di Cross FIDAL ER

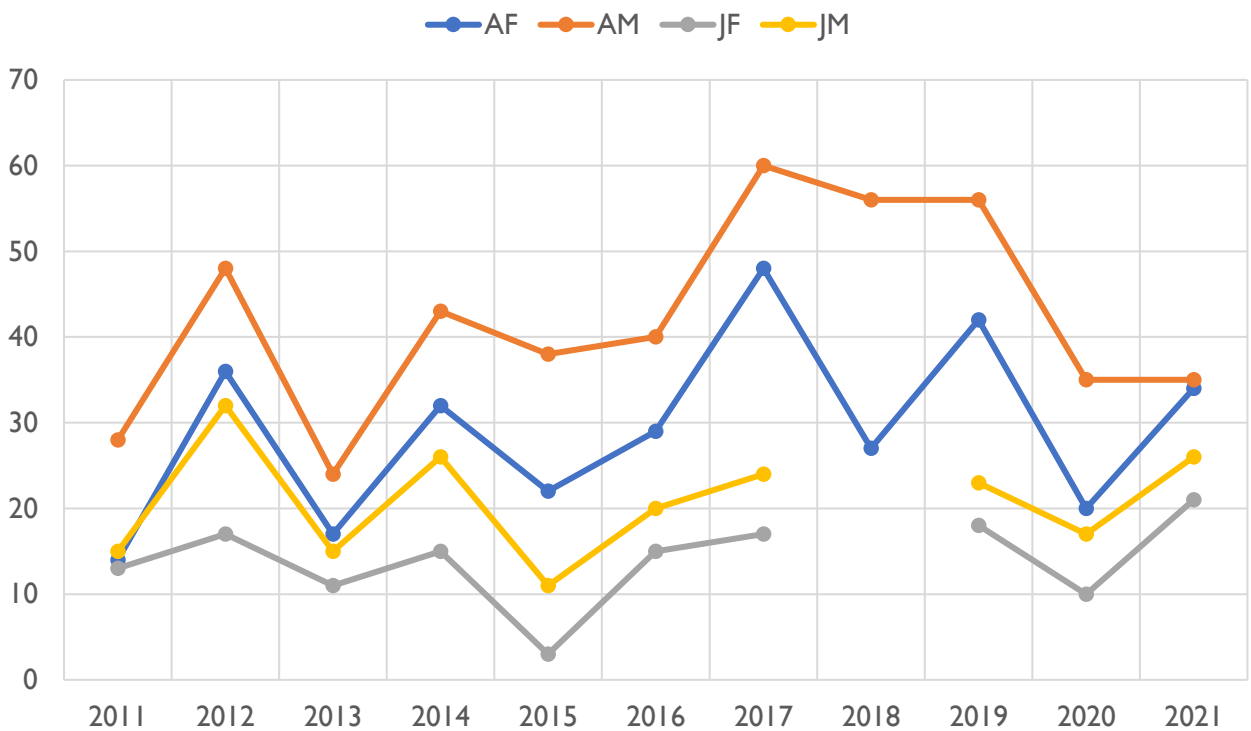

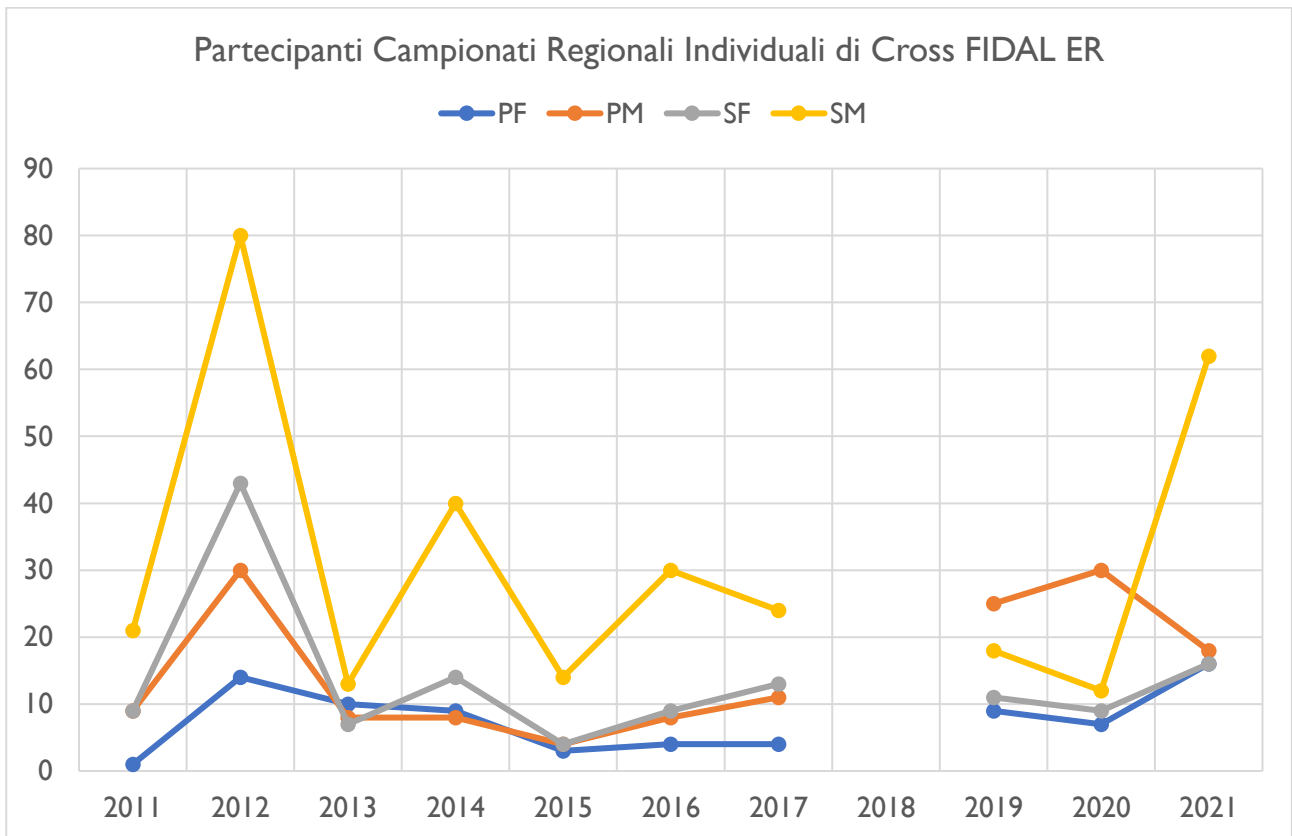
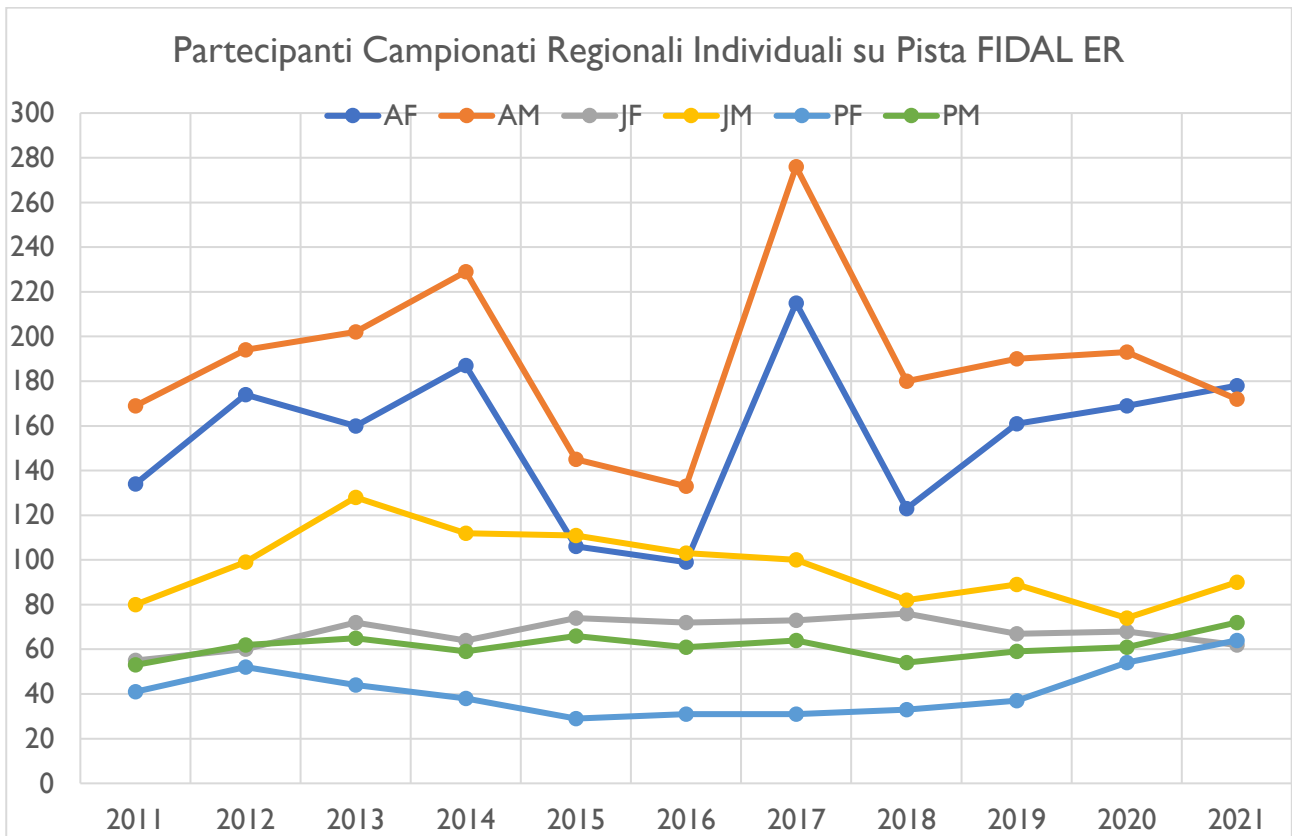

Partecipanti Campionati Regionali Individuali su Pista FIDAL ER

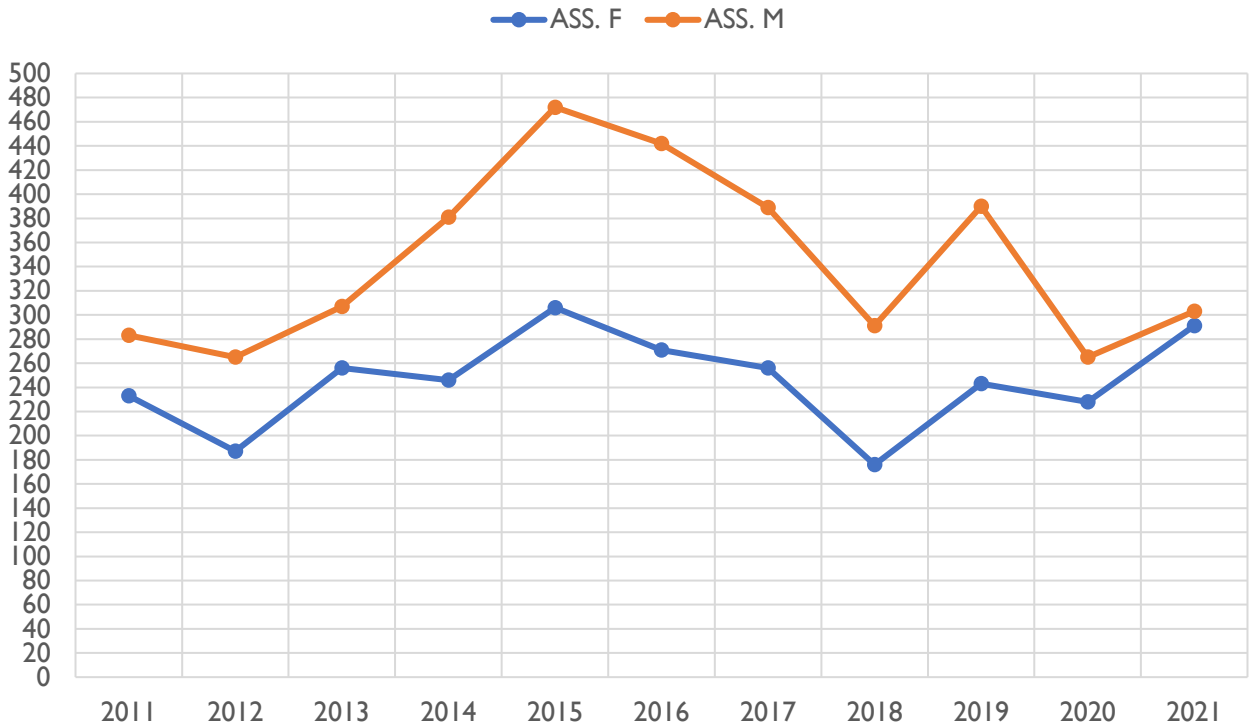

Partecipanti Campionati Regionali Individuali su Pista FIDAL ER

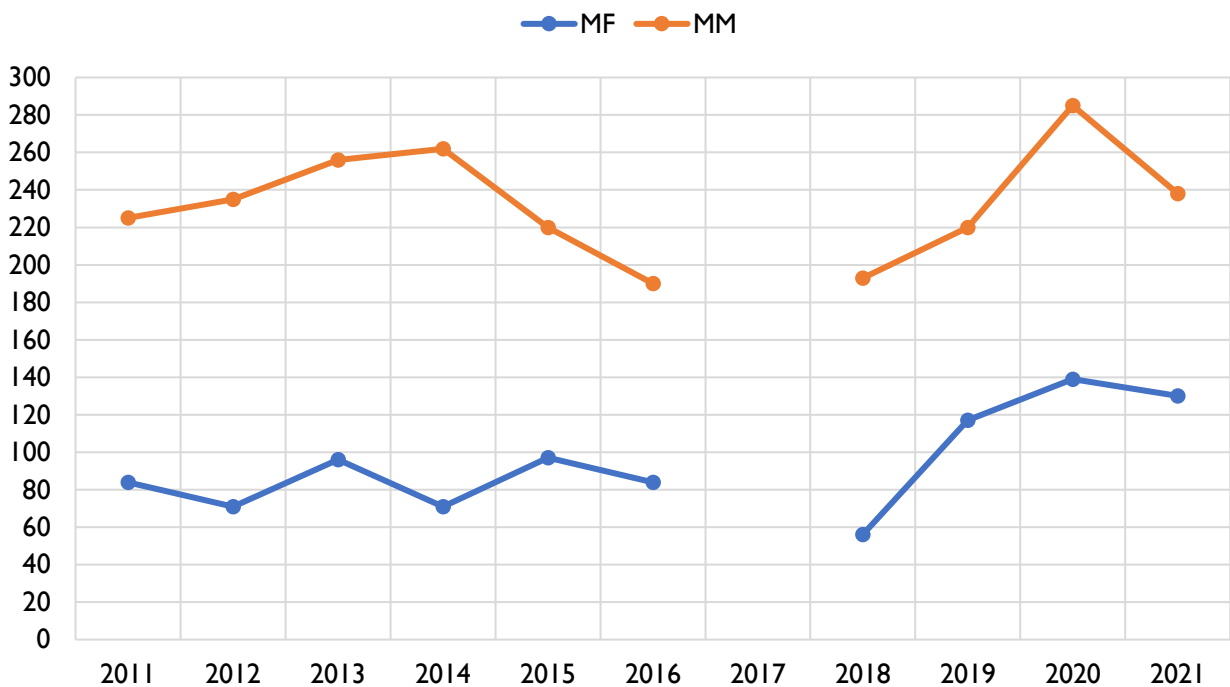

Bilancio 2021 - Conto Economico

RICAVI € 386.419,94 100,00%

Contributi federali € 26.236,84 6,79%

Sono i contributi riconosciuti al Comitato Regionale dalla FIDAL Nazionale, di questi € 25.806,66 sono quanto riconosciuto al Comitato Regionale per i minori incassi da tesseramento under18 e over 65. Per tali fasce di tesseramento nel 2021 sono state infatti previste agevolazioni a favore delle Società in conseguenza della pandemia.

Contributi dello Stato ed Enti Locali € 1.000,00 0,26%

Il Comitato Regionale ha beneficiato di un contributo straordinario erogato dal Comune di Castelnuovo ne' Monti (RE) a sostegno dell'annuale raduno tecnico di specializzazione.

Altri ricavi di gestione € 12.069,62 3,12%

Rappresentano le somme incassate dal Comitato Regionale a fronte di fatturazione da aziende partner di progetti: Bper Banca, Olimpia Costruzioni, Cast e Montanari Gruzza.

Quote degli Associati € 347.091,98 89,83

Sono la vera fonte di supporto all'attività e al movimento dell'Atletica Leggera dell'Emilia Romagna, di fatto evidenziano il peso dell'autofinanziamento che caratterizza l'attività del Comitato e che trae risorse da affiliazioni e tesseramenti (nella parte di spettanza del Comitato Regionale del 61% e depurata quindi del 39% incamerata da FIDAL), multe, tasse gara, iscrizioni e diritti di segreteria.

Quote degli associati:	2021	2020
Quote di affiliazione	53.110,00	53.610,00
Quote di tesseramento	151.284,89	160.393,09
Multe e tasse gara	51.359,00	27.959,00
Diritti di segreteria	45.010,00	11.535,00
Quote iscrizione a corsi	46.328,00	8.920,01
Totale	346.501,89	262.417,10

Proventi finanziari € 21,59 0,01%

Di importo marginale, derivano dai depositi presso gli istituti di credito con cui il Comitato Regionale opera.

COSTI € 364.413,65 100%

Attività Agonistica € 114.609,10 31,45%

Racchiude il lavoro della Struttura Tecnica Regionale per l'attività di preparazione, stage, raduni e finalizzati alla crescita degli atleti convocati oltre alla attività di formazione per i Tecnici. Vi sono inoltre iscritti gli oneri per il Progetto Club Elite U23 Emilia Romagna e i costi per il materiale sportivo delle squadre regionali.

Organizzazione Manifestazioni Sportive € 107.724,75 29,56%

L'organizzazione delle gare a valle della definizione dei regolamenti (o il recepimento di quelli nazionali) e la stesura del calendario rappresentano l'altra grande voce di spesa del Comitato Regionale prevedendo quindi forme di indennità per Giudici, Cronometristi, addetti al programma Sigma e gli oneri relativi all'organizzazione delle manifestazioni.

Promozione Sportive € 24.194,40 6,64%

In questa voce sono iscritti i costi per spese correnti ma anche per beni e servizi finalizzati allo sviluppo dell'attività. In esso trovano capienza gli oneri di sviluppo per iniziative di supporto alle manifestazioni, striscioni di arredo e premi per le manifestazioni sportive.

Contributi all'Attività Sportiva € 89.017,00 24,43%

Rappresentano le somme corrisposte alle Società sotto forma di contributi per:

Contributi alle Società	2021
<i>Contributi per la partecipazione a manifestazioni</i>	10.000,00
<i>Contributi per indennità chilometrica per manifestazioni</i>	7.000,00
<i>Contributi per premi a risultato (CdS su pista, PM, ER Meeting, etc.)</i>	22.880,00
<i>Contributi organizzatori attività indoor</i>	3.507,00
<i>Contributi organizzatori manifestazioni</i>	32.000,00
<i>Contributi per attività formative, stage, raduni, etc.</i>	13.630,00
Totale	89.017,00

Costi per il personale € 3.245,00 0,89%

E' bene infine sottolineare come sui costi generali non gravano gli oneri per le due dipendenti in forza al Comitato: questi sono sostenuti da FIDAL grazie al contributo CONI finalizzato agli ex dipendenti CONI passati alle FFSSNN. Gravano invece gli oneri relativi a straordinari, trasferte e ferie maturate e non godute dal personale.

Costi Generali € 25.623,40 7,03%

Su questa voce convergono tutti i costi di funzionamento del Comitato Regionale. Il 45%, oltre undicimila euro, è relativo a canoni di manutenzione e aggiornamenti di SW su sistemi tecnologici. Questi hanno consentito al Comitato Regionale di continuare la propria attività nei periodi di lock down e di operare da remoto proseguendo quindi tutte le attività. Se l'Atletica Leggera in Emilia Romagna, sui campi, come nella fasi preparatorie di ufficio e programmazione non si è fermata è stato grazie ai forti investimenti fatti in tecnologia. Il Comitato Regionale dispone di una sede all'interno del Palazzo delle Federazioni a Bologna e per la quale si fa carico, quota parte, di alcuni modesti oneri di conduzione, questo è possibile grazie alla disponibilità del CONI prima e ora di Sport e Salute. Proprio l'elevato livello di informatizzazione dell'attività pone il Comitato nella condizione di dipendere poco dalla necessità di disporre di una sede "fisica" ponendolo quindi al riparo di eccessivi possibili futuri oneri locativi.

RISULTATO ECONOMICO € 22.006,29

Differenza tra ricavi e costi, ammonta € 22.006,29. Esso contribuisce all'incremento del fondo di dotazione. Esso è il patrimonio maturato negli anni, progressivamente incrementato dai risultati di gestione e consistente in disponibilità liquide. Il fondo contribuisce quota parte, una volta aggregato nel bilancio FIDAL, al patrimonio della Federazione. Il fondo di dotazione è la garanzia ultima per creditori e associati, esso non può essere intaccato o smobilizzato salvo delibera autorizzativa del Consiglio Federale a seguito di richiesta motivata del Comitato Regionale.

Risultato di gestione	2021	2020
	€ 22.006,29	€ 40.168,01

Fondo di dotazione	2021	2020
	€ 203.875,64	€ 163.707,63

RISULTATO FINANZIARIO € 13.350,52

Differenza tra risultato economico e immobilizzazioni, ammonta € 13.350,52.

Risultato Finanziario al 31.12.2021	2022
<i>Risultato economico</i>	€ 22.006,29
<i>Proventi finanziari</i>	- € 21,59
<i>Immobilizzazioni materiali – macchine da ufficio</i>	- € 5.978,00
<i>Immobilizzazioni materiali – altre immobilizzazioni materiali</i>	- € 2.656,18
Totale	€ 13.350,52

SITUAZIONE PATRIMONIALE

Situazione patrimoniale al 31.12.2021	ATTIVO	PASSIVO
<i>Crediti</i>	€ 9.700,00	
<i>Crediti verso FIDAL</i>	€ 8.908,34	
<i>Disponibilità liquide (CC, cassa)</i>	€ 568.417,32	
<i>Immobilizzazioni</i>	€ 8.634,18	
<i>Fondo di dotazione</i>		€ 203.875,64
<i>Debiti</i>		€ 179.615,29
<i>Debiti verso FIDAL</i>		€ 190.162,62
<i>Risultato di gestione</i>		€ 22.006,29
Totale	€ 595.659,84	€ 595.659,84

Crediti e crediti verso FIDAL: sono iscritti a bilancio stante la sussistenza di titoli rappresentativi di obbligazioni di terzi verso il Comitato Regionale.

Debiti: vi sono iscritti i conti online delle Società, i debiti verso la FIDAL e verso terzi, ne è verificata periodicamente la consistenza.

Fatti di rilievo intervenuti a fine esercizio e ad esercizio concluso.

Opportuno rimarcare come tutta la stagione 2021 sia stata caratterizzata dalle difficoltà a fronteggiare la pandemia da coronavirus. Anche l'anno 2022 si è aperto con le medesime difficoltà e che hanno costretto il Comitato Regionale a cancellare il raduno tecnico programmato a Formia dal 2 al 6 gennaio 2022.

In data 21.01.2022 la FIDAL ha comunicato il saldo totale 2021 della cifra da rifondere al Comitato Regionale per le mancate quote di tesseramento under 18 e over 65, pari a € 25.806,66 che, sottratti € 16.907,98 già contabilizzati al 30.06.2021, ha determinato in € 8.898,68 quanto da contabilizzare di ulteriore come “contributi federali” nel bilancio 2021.

In data 16.03.2022 la FIDAL ha comunicato gli oneri, a conguaglio negativo relativo ai costi per il personale che opera presso il Comitato, per un importo di € 3.245,00.

Schemi di bilancio

Bilancio d'esercizio 2021 predisposto in conformità agli schemi emanati dal CONI per gli Organi Territoriali

Denominazione Federazione:

FEDERAZIONE ITALIANA ATLETICA LEGGERA

COMITATO REGIONALE EMILIA ROMAGNA

VALORE DELLA PRODUZIONE

2021

2020

Attività Struttura Territoriale

Contributi federali:		
Programmi per il funzionamento organi di gestione	0,00	0,00
Contributi per Organizzazione manifestazioni sportive	0,00	0,00
Programmi di attività sportiva	26.236,84	495,93
Programmi di formazione	0,00	0,00
Programmi di promozione sportiva	0,00	0,00
Impianti sportivi ed attrezzature sportive	0,00	0,00
Totale	26.236,84	0,00

Contributi dello Stato, Enti Locali, altri soggetti		
Contributi dello Stato, Regione, Enti Locali	1.000,00	0,00
Totale	1.000,00	0,00

Quote degli associati:		
Quote di affiliazione	53.110,00	53.610,00
Quote di tesseramento	151.284,89	160.393,09
Multe e tasse gara	51.359,00	27.959,00
Diritti di segreteria	45.010,00	11.535,00
Quote iscrizione a corsi	46.328,00	8.920,01
Quote abbonamento a pubblicazioni	0,00	0,00
Totale	347.091,89	262.417,10

Ricavi da manifestazioni:		
Pubblicità, sponsorizzazioni	0,00	0,00
Diritti televisivi	0,00	0,00
Vendita di materiale promozionale	0,00	0,00
Vendita biglietti	0,00	0,00
Totale	0,00	0,00

Altri ricavi della gestione:		
Quote iscrizione a corsi	0,00	0,00
Vendita biglietti	0,00	0,00
Vendita di Pubblicazioni, materiale didattico e altro materiale sportivo	0,00	0,00

Recuperi e rimborsi da terzi	12.069,62	19.472,96
Fitti attivi e convenzioni con terzi	0,00	0,00
Totale	12.069,62	19.472,96

Val. della produzione Strutt. Terr.

386.419,94	282.385,99
-------------------	-------------------

COSTI DELLA PRODUZIONE

Costi per Attività Sportiva

Costi per att. Spor. della Strutt. Terr.

Attività agonistica		
Spese trasferta e soggiorno	40.280,94	10.993,24
Indennità, diarie e rimborsi forfettari	18.473,00	7.710,00
Compensi per staff tecnico	33.104,00	19.902,00
Compensi per staff sanitario	0,00	0,00
Acquisto materiale sportivo	22.349,61	317,80
Spese mediche	0,00	0,00
Premi di classifica	0,00	0,00
Premi di assicurazione	0,00	0,00
Spese per ufficiali di gara, arbitri, commissari, cronometristi	401,55	322,50
Acquisto materiale di consumo	0,00	83,00
Borse di studio	0,00	0,00
Canoni ed oneri locativi	0,00	0,00
	114.609,10	39.328,54

Organizzazione Manifestazione Sportive		
Spese di trasferta e soggiorno	44.001,48	23.595,87
Indennità, diarie e rimborsi forfettari	5.195,00	4.150,00
Premi di classifica	0,00	0,00
Premi di assicurazione	863,69	863,69
Noleggio materiale tec. sportivo, attrezzature, impianti, automezzi e sw	268,07	0,00
Coppe e medaglie	2.065,20	117,12
Spese per ufficiali di gara, arbitri, commissari, cronometristi	16.407,72	10.097,04
Trasporto e facchinaggio	0,00	0,00
Altre spese	12.304,30	10.002,00
Acquisto materiale di consumo	3.785,79	1.078,11
Contributi	0,00	0,00
Compensi per prestazioni	20.838,80	17.838,00
Contributi a Comitati Organizzatori	0,00	0,00
Rimborsi a squadre partecipanti	0,00	0,00
Manutenzione ordinaria	1.994,70	684,42
Assistenza medica, antidoping	0,00	0,00
Compensi per servizi tecnico-scientifici	0,00	0,00
Canoni ed oneri locativi	0,00	0,00
	107.724,75	68.426,25

Promozione Sportiva		

Spese trasferta e soggiorno	1.814,00	0,00
Acquisto materiale sportivo	0,00	0,00
Premi di assicurazione	0,00	0,00
Coppe e medaglie	5.520,00	0,00
Compensi per prestazioni	0,00	0,00
Promozione, comunicazione e marketing	16.860,40	9.760,00
Compensi per servizi tecnico-scientifici	0,00	0,00
Organizz. e/o partecipaz. a Giochi Sportivi Studenteschi	0,00	0,00
Sport nella scuola	0,00	0,00
Organiz. e/o partecipaz. a manif. a carattere sociale	0,00	0,00
Stampa opuscoli e materiale di propaganda	0,00	0,00
Canoni ed oneri locativi	0,00	123,15
	24.194,40	9.883,15

Contributi all'attività sportiva:		
Contributi a Società e Associazioni sportive	89.017,00	88.743,00
Contributi ad altri soggetti	0,00	0,00
	89.017,00	88.743,00

Costi attività sportiva Strutt. Terr.

335.545,25 **206.380,94**

Funzionamento e costi generali

Funz. e costi gen. Strutt. Terr.:

Costi per i collaboratori		
Collaboratori - compensi	3.245,00	1.018,43
Collaboratori - oneri previdenziali	0,00	0,00
Collaboratori - assicurazione INAIL	0,00	0,00
Collaboratori - Rimborso spese missioni	0,00	0,00
	3.245,00	1.018,43

Organi e Commissioni		
Spese di trasferta e soggiorno	0,00	147,60
Funzionamento organi di gestione	0,00	0,00
Collegio dei Revisori dei conti	0,00	0,00
Organi di giustizia sportiva	0,00	0,00
Assemblea regionale	0,00	0,00
Commissioni regionali	0,00	0,00
	0,00	147,60

Costi generali		
Spese di trasferta e soggiorno	2.239,20	5.121,09
Premi di assicurazioni	154,26	154,26
Noleggio materiale tec. sportivo, attrezzature, impianti, automezzi e sw	0,00	236,68
Trasporto e facchinaggio	0,00	0,00
Acquisto materiale di consumo	2.247,80	686,11
Manutenzione ordinaria	368,57	438,60
Promozione, comunicazione e marketing	0,00	0,00
Organizzazione e partecipazione a convegni, seminari, congressi	40,00	0,00

Acquisto giornali, riviste, pubblicazioni tecniche	0,00	0,00
Utenze e servizi	219,15	524,30
Canoni ed oneri locativi	3.851,93	7.285,08
Compensi per prestazioni giuri.-ammini-fiscali	0,00	0,00
Spese per assistenza gestionale elaborazione dati	11.536,84	303,09
Spese per consulenze legali	0,00	0,00
Spese postali e telefoniche	4.102,98	3.025,10
Spese di rappresentanza	172,00	80,00
Commissioni bancarie	460,88	698,08
Imposte indirette, tasse e contributi	229,79	120,31
	25.623,40	18.672,70

Funz. e costi gen. della Strutt. Terr.

28.868,40	19.838,73
------------------	------------------

DIFF. VAL. E COSTI PROD.

21.984,70	56.166,32
------------------	------------------

Proventi Finanziari

Interessi attivi	21,59	17,35
	21,59	17,35

Proventi e oneri straordinari

Sopravvenienze attive	0,00	490,12
Sopravvenienze passive	0,00	16.505,78
	0,00	-16.015,66

Risultato economico

22.006,29	40.168,01
------------------	------------------

DIFF. VAL. E COSTI PROD.

21.984,70	56.166,32
------------------	------------------

Immobilizzazioni

Macchine da ufficio	5.978,00	
Altre Immobilizzazioni materiali	2.656,18	
	8.634,18	

Risultato economico

13.350,52	
------------------	--

Relazione del Revisore dei Conti

Io sottoscritto, Luca Vecchi Revisore dei conti del Comitato Regionale Fidal Emilia Romagna, ho esaminato il bilancio chiuso al 31 Dicembre 2021 del Comitato Regionale Fidal Emilia Romagna, in particolare lo stato patrimoniale, il conto economico e la documentazione che mi è stata sottoposta dall'amministrazione del Comitato.

Ho constatato la corrispondenza tra le risultanze delle scritture contabili ed i dati di Bilancio. Il Comitato coerentemente con l'andamento degli anni precedenti mantiene un solido equilibrio patrimoniale e finanziario, come peraltro si può notare dal valore delle liquidità disponibili sui conti correnti e dal Fondo di dotazione che di fatto rappresenta il patrimonio netto storicamente consolidato.

Il conto economico evidenzia un risultato di esercizio positivo nel confronto tra ricavi di competenza e relativi costi.

L'esercizio 2021 è stato condizionato dalla pandemia in misura meno significativa rispetto al 2020 ma pur sempre parzialmente condizionante la complessità organizzativa e gestionale del funzionamento del Comitato.

Ciò nonostante la gestione amministrativa, l'equilibrio economico, patrimoniale e finanziario non è mai stato in discussione come peraltro evidenziato dalle risultanze del bilancio.

Come possibile notare nel confronto tra l'esercizio 2020 e l'esercizio 2021 si constata una ripresa dei ricavi in fase di rialzo rispetto all'anno precedente. Alla crescita dei ricavi corrisponde anche una ripresa della crescita dei costi di gestione.

Tutto ciò è chiaramente riconducibile ad una significativa ripresa dell'attività sportiva in confronto con l'anno 2020 decisamente compromesso dalla pandemia.

La contrapposizione tra ricavi e costi consente comunque di evidenziare un risultato positivo di esercizio.

Dall'analisi del quadro patrimoniale, finanziario e dallo stato delle dotazioni della liquidità esistente è possibile constatare il mantenimento di un adeguato equilibrio di bilancio in coerenza con l'evoluzione delle risultanze di bilancio degli esercizi scorsi.

Pertanto sulla base di tutto questo si esprime parere favorevole all'approvazione del bilancio chiuso al 31.12.2021 che verrà sottoposto al Consiglio Regionale per l'approvazione.

Bologna, 24/03/2022

f.to Dott. Luca Vecchi
Revisore dei conti.



Main Sponsor

BPER:
Banca

Sponsor



Partner



Atletica **Emilia Romagna**

Tradizione & Innovazione

<http://emiliaromagna.fidal.it/>

